

เอกสารที่ 2-6

ตัวอย่างสำเนาใบเสร็จการจัดเก็บขยะมูลฝอย

Bill No./單號.

บิลส่งของ

INVOICE / 臨時送貨單

Address _____

10025 400 22

Commercial License

28 010 65

商標編號

ense

[illegible]

หมายเหตุ สินค้าขาดหรือส่งผิดโปรดแจ้งภายใน 2 วันหลังจากส่งของ มิฉะนั้นจะถือว่าท่านได้รับสินค้าถูกต้อง
ยืนยันถูกต้องตามกฎหมาย

รับเงินถูกต้องตามกฎหมาย

ผู้รับของ / Received By/ 收貨人

ผู้ส่งของ / Consignee / 送貨人

ได้รับสินค้าตามรายการข้างต้นนี้ไว้ถูกต้องแล้ว 收到與上項目相互產品

ว.ว.

เล่มที่ 215

ใบสั่งปฏิบัติงาน

No 10741

วันที่ 26/10/65

เวลาเข้า 15.10

เวลาออก 15.30 น.

หมายเลขรถ 36-8334

ไปทำการ

สินค้าประเภท 902

ตามงาน

จำนวน 1 เที่ยว

จาก

ผู้ว่าจ้างและที่อยู่ 4. 1 พากอร์ 10 กม 22

ลงชื่อผู้ปฏิบัติงาน..... ลงชื่อผู้รับคำสั่ง.....

ได้ตรวจรับสิ่งของและตรวจการปฏิบัติงานถูกต้อง ครบถ้วน
ตามคำสั่งไม่มีการเสียหายใด

ลงชื่อ.....

ตัวแทนผู้ว่าจ้างหรือตัวแทนเจ้าของสินค้า

วันที่.....

Tel : 081-827-6317, 087-502-4515 Email : joodyman@windowslive.com

เอกสารที่ 2-7
ตัวอย่างเอกสารประวัติคนงาน



กรมการจัดหางาน กระทรวงแรงงาน

สำหรับเจ้าหน้าที่ของรัฐ (ใช้ใบงานเลขที่ 01/2561 พ.ร.บ. 2561)



731062021303562849

วันที่แจ้งหนี้ 27/01/2021 เลขที่คำขอ [REDACTED]
นายจ้าง/สถานประกอบการ บ.ธนภัทรการก่อสร้าง (2011) จำกัด
ประเภทกิจการ BT04 - กิจการก่อสร้าง
สถานที่ทำงาน 171 ถนนคูบอน 6 แขวงรามอินทรา เขตคันนายาว จังหวัดกรุงเทพมหานคร 10230

รายละเอียดค่าธรรมเนียม

ค่าทำใบอนุญาตทำงาน 100.00 บาท
ค่าธรรมเนียมใบอนุญาตทำงาน (2 ปี) 1,800.00 บาท
ยอดชำระค่าธรรมเนียม 1,900.00 บาท
(หนึ่งพันเก้าร้อยบาทถ้วน)

ข้อมูลคนต่างด้าว

ID [REDACTED] Passport No. -
ชื่อผู้จ้าง [REDACTED]
สัญชาติ [REDACTED] เพศ [REDACTED]

ข้อมูลสำคัญ

- ท่านต้องนำคนต่างด้าวติดต่อโรงพยาบาล เพื่อนัดหมายเข้ารับการตรวจสุขภาพโดยเร็ว หลังจากแจ้งบัญชีรายชื่อคนต่างด้าวเรียบร้อยแล้ว
- ท่านต้องชำระค่าธรรมเนียมใบอนุญาตทำงาน หลังจากคนต่างด้าวผ่านการตรวจสุขภาพ และ ทำประกันสุขภาพเรียบร้อยแล้ว
- หากท่านชำระค่าธรรมเนียมใบอนุญาตทำงานแล้ว กรมการจัดหางานขอสงวนสิทธิ์การคืนเงินทุกกรณี

ส่วนสำหรับเจ้าหน้าที่ธนาคารผู้รับเงิน _____ ผู้รับเงิน

ส่วนสำหรับแสดงข้อมูลการชำระเงินธนาคารกรุงไทย

สำหรับธนาคารกรุงไทย



09940001601351220213035628491004190000

Company Code 97400

Ref No.1 2021303562849

Ref No.2 1004

จำนวนเงิน 1,900.00 บาท



สำนักงานตรวจคนเข้าเมือง

นายจ้าง/สถานประกอบการ บ.ธนภัทรการก่อสร้าง (2011) จำกัด ประเภทกิจการ BT04 - กิจการก่อสร้าง
สถานที่ทำงาน 171 ถนนคูบอน 6 แขวงรามอินทรา เขตคันนายาว จังหวัดกรุงเทพมหานคร 10230

ข้อมูลคนต่างด้าว



สำหรับเจ้าหน้าที่ สอ.ม.



2021303562849

T
6

info

Testing Information: Selfway, TX

Selfway Antigen Test Kit

Barcode: [Barcode]

Photo: [Photo of a woman]

Selfway Antigen Test Kit

☐ Detected (red line) ☒ Not Detected (blue line)

info 7/26/2021 10:00 AM

เอกสารที่ 2-8

ประกาศกรุงเทพมหานคร เรื่อง สั่งปิดสถานที่เป็นการชั่วคราว (ฉบับที่ 34)



ประกาศกรุงเทพมหานคร
เรื่อง สั่งปิดสถานที่เป็นการชั่วคราว (ฉบับที่ ๓๔)

- ๒ -

ด้วยได้มีการประกาศใช้ข้อกำหนดออกตามความในมาตรา ๙ แห่งพระราชกำหนดการบริหารราชการในสถานการณ์ฉุกเฉิน พ.ศ. ๒๕๔๘ (ฉบับที่ ๒๕) ลงวันที่ ๒๖ มิถุนายน ๒๕๖๔ ตั้งแต่วันที่ ๒๘ มิถุนายน ๒๕๖๔ เป็นต้นไป โดยกำหนดมาตรการและข้อปฏิบัติต่าง ๆ เพื่อการปฏิบัติราชการของพนักงานเจ้าหน้าที่อย่างเร่งด่วน ในเขตพื้นที่สถานการณ์ควบคุมสูงสุดและเข้มงวดในพื้นที่กรุงเทพมหานครและปริมณฑล โดยให้ดำเนินการต่อเนื่องไปเป็นระยะเวลายาวอย่างน้อยสามสิบวันเพื่อเข้าควบคุมและชะลอการระบาดของเชื้อไวรัสโควิด - 19 ซึ่งพบการระบาดเป็นกลุ่มก้อนกระจายในหลายพื้นที่ รวมทั้งการสกัดกั้นการเคลื่อนย้ายเดินทางของกลุ่มเสี่ยงเพื่อไม่ให้เชื้อโรคแพร่ออกเป็นวงกว้างสู่พื้นที่อื่น ๆ อย่างรวดเร็ว โดยให้ผู้ว่าราชการกรุงเทพมหานคร อาศัยอำนาจตามกฎหมายว่าด้วยโรคติดต่อ ออกคำสั่งให้เป็นไปตามแนวทางที่นายกรัฐมนตรีหรือศูนย์บริหารสถานการณ์โควิด - 19 (ศบค.) กำหนด

ดังนั้น เพื่อดำเนินการให้เป็นไปตามข้อกำหนดดังกล่าว อาศัยอำนาจตามความในมาตรา ๓๕ (๑) แห่งพระราชบัญญัติโรคติดต่อ พ.ศ. ๒๕๕๘ ประกอบกับข้อกำหนดออกตามความในมาตรา ๙ แห่งพระราชกำหนดการบริหารราชการในสถานการณ์ฉุกเฉิน พ.ศ. ๒๕๔๘ (ฉบับที่ ๒๐) ลงวันที่ ๑๖ เมษายน ๒๕๖๔ (ฉบับที่ ๒๒) ลงวันที่ ๒๔ เมษายน ๒๕๖๔ (ฉบับที่ ๒๓) ลงวันที่ ๑๕ พฤษภาคม ๒๕๖๔ (ฉบับที่ ๒๔) ลงวันที่ ๑๙ มิถุนายน ๒๕๖๔ และ (ฉบับที่ ๒๕) ลงวันที่ ๒๖ มิถุนายน ๒๕๖๔ ผู้ว่าราชการกรุงเทพมหานคร โดยความเห็นชอบของคณะกรรมการโรคติดต่อกรุงเทพมหานคร ตามมติที่ประชุมครั้งที่ ๑๙/๒๕๖๔ เมื่อวันที่ ๒๗ มิถุนายน ๒๕๖๔ จึงมีคำสั่งดังต่อไปนี้

๑. ให้ปิดสถานที่และใช้บังคับมาตรการ ที่ระบุไว้ในประกาศกรุงเทพมหานคร เรื่อง สั่งปิดสถานที่เป็นการชั่วคราว (ฉบับที่ ๓๒) ลงวันที่ ๑๔ มิถุนายน ๒๕๖๔ และ (ฉบับที่ ๓๓) ลงวันที่ ๒๐ มิถุนายน ๒๕๖๔

๒. ให้ปิดสถานที่ก่อสร้าง ดัดแปลงหรือรื้อถอนอาคาร หรือพื้นที่ดำเนินการก่อสร้าง หรือสถานที่ก่อสร้าง ดัดแปลงหรือรื้อถอนอาคารประเภทอาคารขนาดใหญ่พิเศษ อาคารสูง อาคารขนาดใหญ่ อาคารที่อยู่อาศัยรวม อาคารสาธารณะ ตามกฎหมายว่าด้วยการควบคุมอาคาร หรือโครงการจัดสรรทุกประเภท ตามกฎหมายว่าด้วยการจัดสรรที่ดิน หรือโรงงานตามกฎหมายว่าด้วยโรงงาน และสถานที่พักอาศัยชั่วคราว สำหรับคนงานทั้งภายในและภายนอกสถานที่ก่อสร้าง ดัดแปลงหรือรื้อถอนอาคาร รวมทั้งให้หยุดงานก่อสร้าง และห้ามการเดินทางและเคลื่อนย้ายแรงงาน

สถานที่ที่กักอาศัยชั่วคราวที่ได้มีคำสั่งปิดตามประกาศนี้ อาจใช้เพื่อเป็นสถานที่กักกัน สถานพยาบาล โรงพยาบาลสนามชั่วคราว หรือเพื่อประโยชน์ต่อการควบคุมโรคได้ตามความเหมาะสมภายใต้การกำกับของกระทรวงสาธารณสุข

๓. การจำหน่าย...

๓. การจำหน่ายอาหารหรือเครื่องดื่ม ร้านจำหน่ายอาหารหรือเครื่องดื่ม ซึ่งรวมถึงร้านที่ตั้งอยู่ในห้างสรรพสินค้า ศูนย์การค้า คอมมูนิตี้มอลล์ ศูนย์แสดงสินค้า ศูนย์ประชุมหรือสถานที่จัดนิทรรศการ โรงแรม ท่าอากาศยาน สถานีรถไฟ สถานีขนส่ง ร้านสะดวกซื้อ ซูเปอร์มาร์เก็ต รถเข็น ทาบเร่ แผงลอย ตลาด ตลาดนัด ตลาดน้ำ ตลาดค้าส่ง ตลาดใต้ร่ม หรือสถานประกอบการอื่นที่มีลักษณะคล้ายกันและมีการจำหน่ายอาหารหรือเครื่องดื่ม ให้เปิดดำเนินการเฉพาะการนำกลับไปบริโภคที่อื่นเท่านั้น

๔. ห้างสรรพสินค้า ศูนย์การค้า คอมมูนิตี้มอลล์ ให้เปิดดำเนินการได้ถึงเวลา ๒๑.๐๐ นาฬิกา โดยให้งดการให้บริการเพิ่มเติมในพื้นที่โรงแรมสรรพ โรงภาพยนตร์ สวนน้ำ พื้นที่นั่งรับประทานอาหาร และเพิ่มระยะห่างระหว่างบุคคลในพื้นที่พักผ่อน เพิ่มประสิทธิภาพของระบบหมุนเวียนอากาศ และเพิ่มการประชาสัมพันธ์ให้ผู้ใช้บริการตระหนักและปฏิบัติตามมาตรการด้านสาธารณสุขที่ทางราชการกำหนดอย่างเคร่งครัด

๕. โรงแรม ศูนย์แสดงสินค้า ศูนย์ประชุมหรือสถานที่จัดนิทรรศการ ให้เปิดดำเนินการได้ตามเวลาปกติของสถานที่นั้น ๆ โดยงดกิจกรรมจัดการประชุม การสัมมนา และการจัดเลี้ยง

๖. ห้ามการจัดกิจกรรมซึ่งมีการรวมกลุ่มของบุคคลที่มีจำนวนรวมกันมากกว่าสี่สิบคน เว้นแต่กรณีที่ได้รับอนุญาตจากพนักงานเจ้าหน้าที่ หรือเป็นกิจกรรมที่ดำเนินการโดยพนักงานเจ้าหน้าที่ หรือเป็นกิจกรรมในพื้นที่ที่กำหนดให้เป็นสถานที่กักกันโรค

๗. ให้งดการจัดกิจกรรมทางสังคมที่มีการรวมกลุ่มในลักษณะการสังสรรค์ จัดเลี้ยง หรืองานรื่นเริง เว้นแต่เป็นการจัดพิธีการตามประเพณีนิยมที่ได้กำหนดเตรียมการไว้แล้ว โดยขอให้เป็นไปเพื่อความเหมาะสม และมีมาตรการป้องกันโรคตามที่ทางราชการกำหนด

กรณีนอกเหนือจากประกาศนี้ ให้ปฏิบัติตามประกาศกรุงเทพมหานคร เรื่อง สั่งปิดสถานที่เป็นการชั่วคราว (ฉบับที่ ๓๒) ลงวันที่ ๑๔ มิถุนายน ๒๕๖๔ และ (ฉบับที่ ๓๓) ลงวันที่ ๒๐ มิถุนายน ๒๕๖๔ กรณีประกาศกรุงเทพมหานคร เรื่อง สั่งปิดสถานที่เป็นการชั่วคราว (ฉบับที่ ๓๒) ลงวันที่ ๑๔ มิถุนายน ๒๕๖๔ ขัดหรือแย้งกับ (ฉบับที่ ๓๓) ลงวันที่ ๒๐ มิถุนายน ๒๕๖๔ ให้ปฏิบัติตาม (ฉบับที่ ๓๓) ลงวันที่ ๒๐ มิถุนายน ๒๕๖๔ แต่ทั้งนี้เท่าที่ไม่ขัดหรือแย้งกับประกาศนี้

ผู้ฝ่าฝืนไม่ปฏิบัติตามอาจมีความผิดตามมาตรา ๕๒ แห่งพระราชบัญญัติโรคติดต่อ พ.ศ. ๒๕๕๘ ต้องระวางโทษจำคุกไม่เกินหนึ่งปี หรือปรับไม่เกินหนึ่งแสนบาท หรือทั้งจำทั้งปรับ และอาจมีความผิดตามมาตรา ๑๘ แห่งพระราชกำหนดการบริหารราชการในสถานการณ์ฉุกเฉิน พ.ศ. ๒๕๔๘ ต้องระวางโทษจำคุกไม่เกินสองปี หรือปรับไม่เกินสี่หมื่นบาท หรือทั้งจำทั้งปรับ

อนึ่ง เนื่องจากเป็นกรณีที่มีความจำเป็นรีบด่วนหากปล่อยให้เนิ่นช้าไปจะก่อให้เกิดผลเสียร้ายแรงแก่สาธารณสุขหรือกระทบต่อประโยชน์สาธารณะ จึงไม่อาจให้คู่กรณีใช้สิทธิโต้แย้ง ตามมาตรา ๓๐ วรรคสอง (๑) แห่งพระราชบัญญัติวิธีปฏิบัติราชการทางปกครอง พ.ศ. ๒๕๓๙

ทั้งนี้ ตั้งแต่วันที่ ๒๘ มิถุนายน ๒๕๖๔ จนถึงวันที่ ๒๗ กรกฎาคม ๒๕๖๔ หรือจนกว่าจะมีประกาศเปลี่ยนแปลงเป็นอย่างอื่น

ประกาศ ณ วันที่ ๒๗ มิถุนายน พ.ศ. ๒๕๖๔

ผู้ว่าราชการกรุงเทพมหานคร

เอกสารที่ 2-9

เอกสารแต่งตั้งเจ้าหน้าที่ความปลอดภัยประจำโครงการ



ประกาศ

ที่ 001/2565

โครงการ อาคารพักอาศัย โฮล์ม เอกมัย 22

เรื่อง แต่งตั้งเจ้าหน้าที่ความปลอดภัยในการทำงานตามกฎหมายว่าด้วยกำหนดมาตรฐานในการบริหารและการจัดการด้านความปลอดภัย อาชีวอนามัยและสภาพแวดล้อมในการทำงาน พ.ศ.๒๕๔๕
เพื่อให้เป็นไปตามกฎหมายว่าด้วยการกำหนดมาตรฐานในการบริหารและการจัดการด้านความปลอดภัย อาชีวอนามัยและสภาพแวดล้อมในการทำงาน พ.ศ. ๒๕๔๕

1. บริษัท เพาเวอร์ไลน์ เอ็นจิเนียริง จำกัด (มหาชน)
2. เจ้าหน้าที่ความปลอดภัยในการทำงานระดับวิชาชีพ จำนวน 1 คน

โดยมีหน้าที่ดังต่อไปนี้

เจ้าหน้าที่ความปลอดภัยในการทำงานระดับวิชาชีพ มีหน้าที่ ๑๒ ข้อ

- (๑). ตรวจสอบและเสนอแนะให้นายจ้างปฏิบัติตามกฎหมายเกี่ยวกับความปลอดภัย อาชีวอนามัย และสภาพแวดล้อมในการทำงาน
- (๒). วิเคราะห์งานเพื่อชี้บ่งอันตราย รวมทั้งกำหนดมาตรการป้องกันหรือขั้นตอนการทำงานอย่างปลอดภัยเสนอต่อนายจ้าง
- (๓). ประเมินความเสี่ยงด้านความปลอดภัยในการทำงาน
- (๔). วิเคราะห์แผนงานโครงการ รวมทั้งข้อเสนอแนะของหน่วยงานต่าง ๆ และเสนอแนะมาตรการความปลอดภัยในการทำงานต่อนายจ้าง
- (๕). ตรวจสอบการปฏิบัติงานของสถานประกอบกิจการให้เป็นไปตามแผนงานโครงการหรือมาตรการความปลอดภัยในการทำงาน
- (๖). แนะนำให้ลูกจ้างปฏิบัติตามข้อบังคับและคู่มือ 3 (ข้อ 3 นี้ คือ ข้อที่ระบุว่า สถานประกอบการจะต้องจัดให้มีข้อบังคับ และคู่มือว่าด้วยความปลอดภัยไว้ในสถานประกอบการ)
- (๗). แนะนำฝึกสอน อบรมลูกจ้างเพื่อให้การปฏิบัติงานปลอดภัยจากเหตุอันจะทำให้เกิดความไม่ปลอดภัยในการทำงาน
- (๘). ตรวจวัดและประเมินสภาพแวดล้อมในการทำงาน หรือดำเนินการร่วมกับบุคคลหรือหน่วยงานที่ขึ้นทะเบียนกับกรมสวัสดิการและคุ้มครองแรงงานเป็นผู้รับรองหรือตรวจสอบเอกสารหลักฐานรายงานในการตรวจสอบสภาพแวดล้อมในการทำงานภายในสถานประกอบกิจการ
- (๙). เสนอแนะต่อนายจ้างเพื่อให้มีการจัดการด้านความปลอดภัยในการทำงานที่เหมาะสมกับสถานประกอบกิจการ และพัฒนาให้มีประสิทธิภาพอย่างต่อเนื่อง
- (๑๐). ตรวจสอบหาสาเหตุ และวิเคราะห์การประสบอันตราย การเจ็บป่วย หรือการเกิดเหตุเดือดร้อนรำคาญอันเนื่องมาจากการทำงาน และรายงานผล รวมทั้งเสนอแนะต่อนายจ้างเพื่อป้องกันการเกิดเหตุโดยไม่ชักช้า

- (๑๑). รวบรวมสถิติ วิเคราะห์ข้อมูล จัดทำรายงาน และข้อเสนอแนะเกี่ยวกับการประสบอันตราย การเจ็บป่วย หรือการเกิดเหตุเดือดร้อนรำคาญอันเนื่องมาจากการทำงานของลูกจ้าง
- (๑๒). ปฏิบัติงานด้านความปลอดภัยในการทำงานอื่นตามที่นายจ้างมอบหมาย

ประกาศ ณ วันที่ 10 เดือน มีนาคม พ.ศ. 2565



นายจ้าง

เอกสารที่ 2-10

เอกสารแผนฉุกเฉินกรณีเกิดเหตุอันตรายต่างๆ

แผนฉุกเฉินกรณีเกิดอัคคีภัย

โครงการ : HOLME EKKAMAI 22

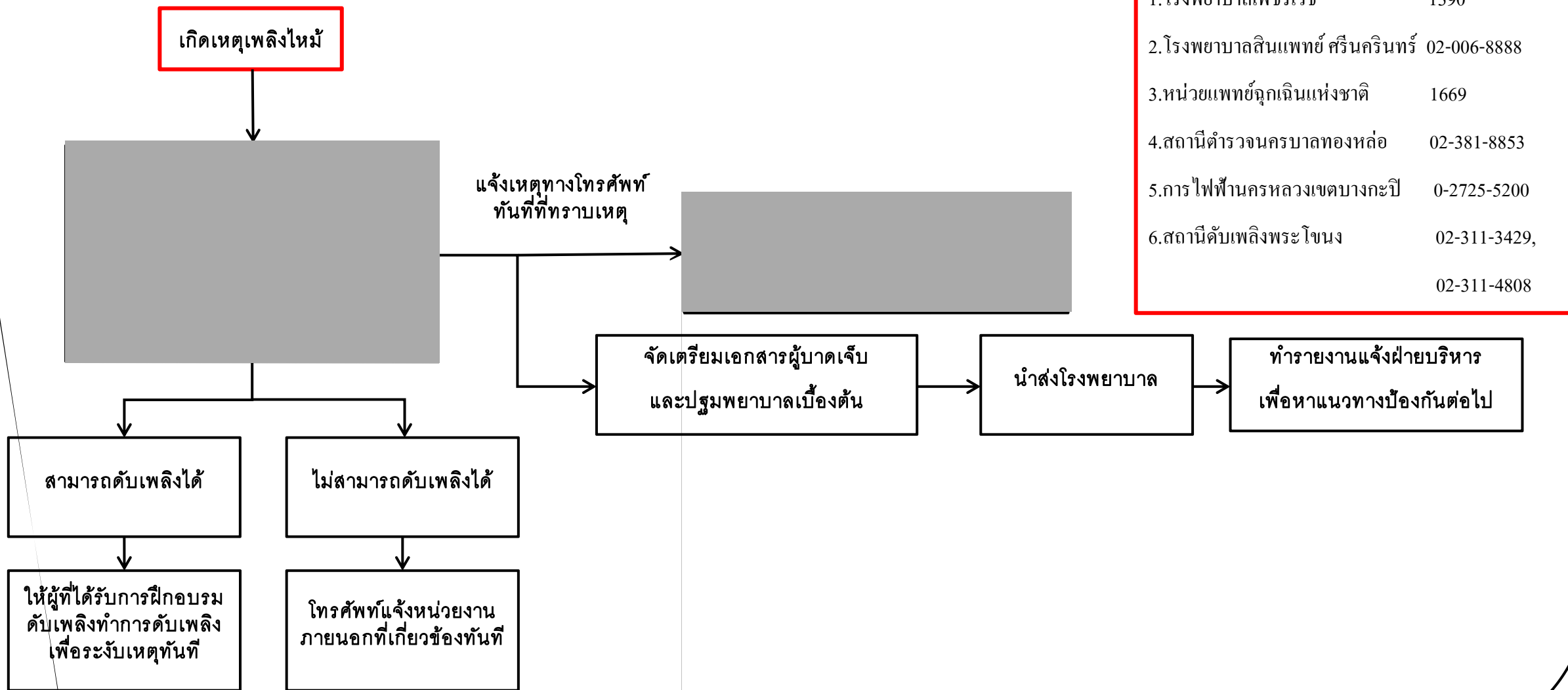



มาตรการป้องกันโควิด-19

โครงการ HOLME Ekkamai 22

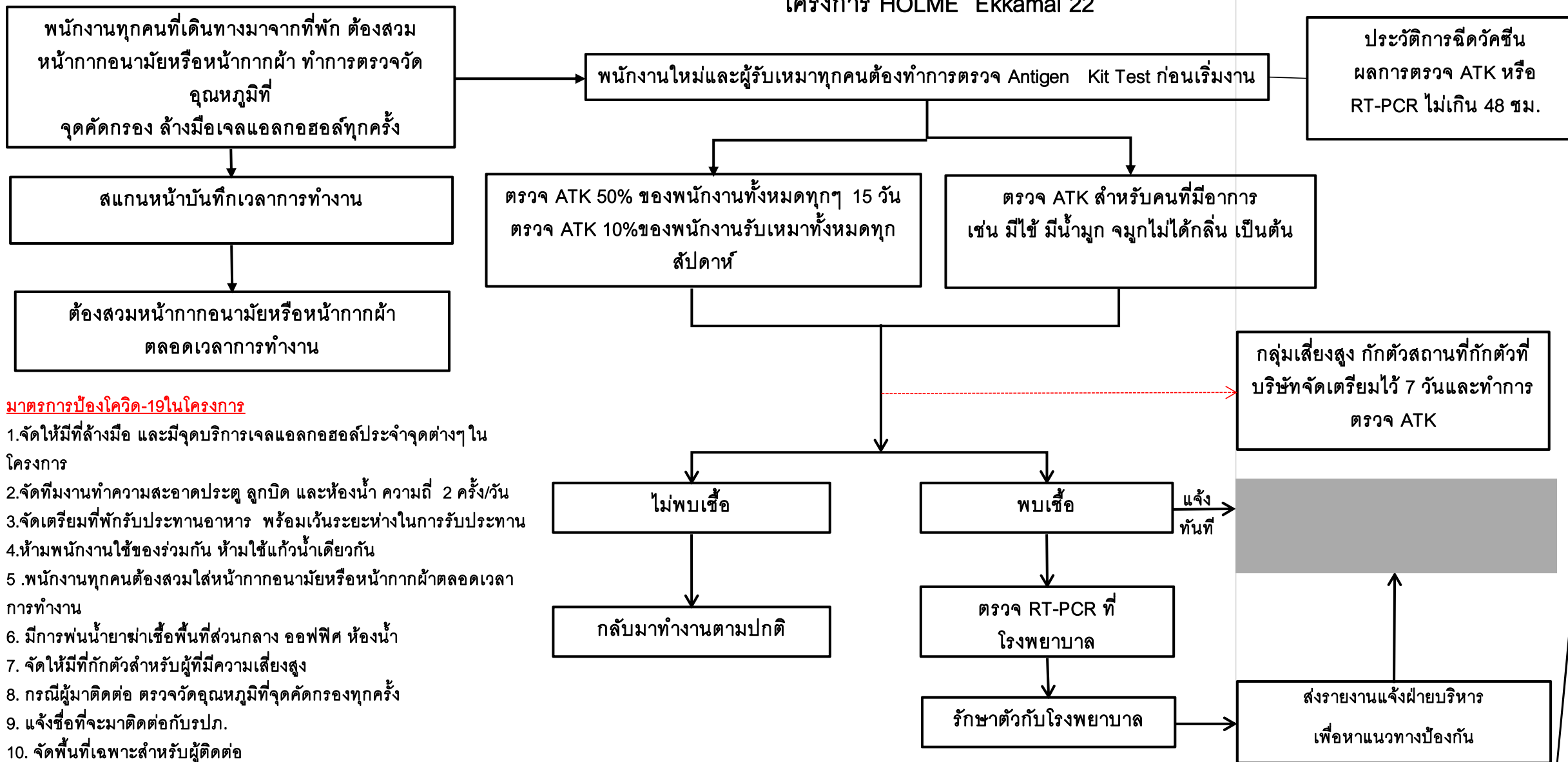



แผนฉุกเฉินกรณีเกิดอุบัติเหตุ

โครงการ : HOLME EKKAMAI 22



พนักงานพบเห็น/ผู้เห็นเหตุการณ์



เบอร์ โทรฉุกเฉิน

1. โรงพยาบาลเพชรเวช 1390
2. โรงพยาบาลสินแพทย์ ศรีนครินทร์ 02-006-8888
3. หน่วยแพทย์ฉุกเฉินแห่งชาติ 1669
4. สถานีตำรวจนครบาลทองหล่อ 02-381-8853

แจ้ง

ทันที

สำนักงานสวัสดิการและ
คุ้มครองแรงงาน
กรุงเทพมหานครพื้นที่ 3

กรณีมีผู้บาดเจ็บร้ายแรงหรือเสียชีวิต

แจ้งทางโทรศัพท์ทันที

สถานีตำรวจนครบาลทองหล่อ
สำนักงานสวัสดิการและคุ้มครองแรงงาน
กรุงเทพมหานครพื้นที่ 3

- 1.สั่งหยุดทำงานทันที
- 2.รวมตัวที่จุดรวมพล
- 3.ปิดกั้นพื้นที่เกิดเหตุ

กรณีมีผู้บาดเจ็บระดับปานกลาง

จัดการปฐมพยาบาลเบื้องต้นด้วยยาสามัญประจำบ้าน

จัดเตรียมเอกสารผู้บาดเจ็บ
และนำส่งโรงพยาบาลทันที

สอบสวนอุบัติเหตุ
จป.วิชาชีพ

ส่งรายงานอุบัติเหตุ

โครงการ : HOLME EKKAMAI 22

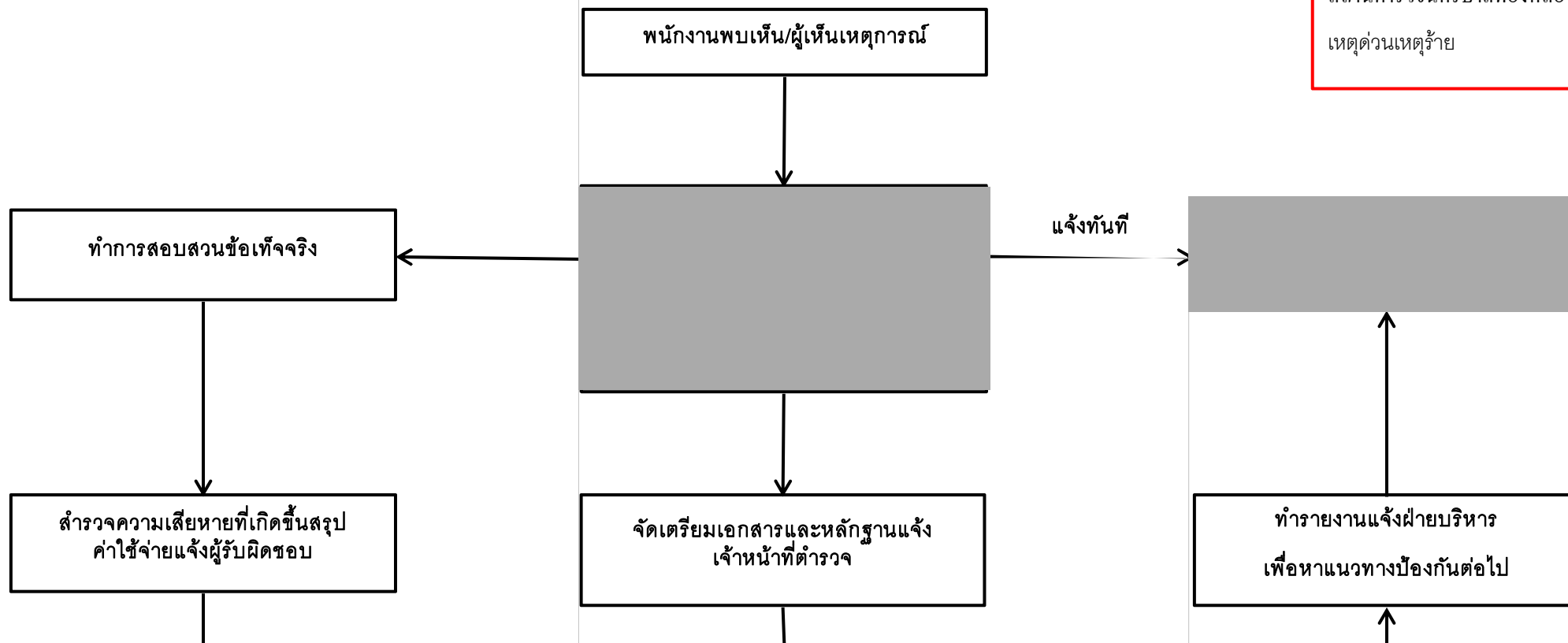
**เบอร์โทรศัพท์สถานที่สำรวจ**

สถานีตำรวจนครบาลทองหล่อ 02-381-8853

เหตุด่วนเหตุร้าย 191

แผนฉุกเฉินกรณีเกิดเหตุทะเลาะวิวาท

โครงการ : HOLME EKKAMAI 22

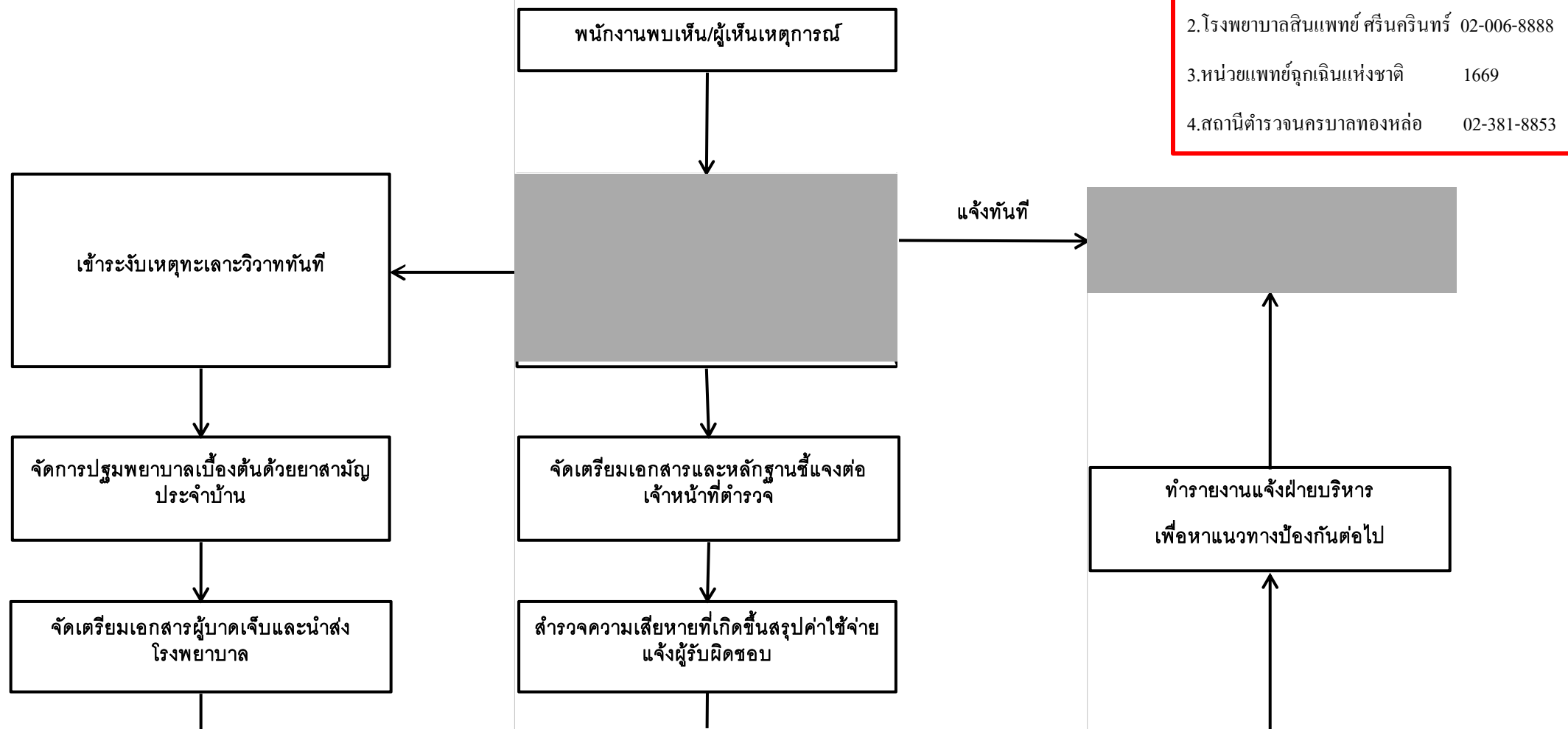

เบอร์โทรฉุกเฉิน

- | | |
|----------------------------------|-------------|
| 1. โรงพยาบาลเพชรเวช | 1390 |
| 2. โรงพยาบาลสินแพทย์ ศรีนครินทร์ | 02-006-8888 |
| 3. หน่วยแพทย์ฉุกเฉินแห่งชาติ | 1669 |
| 4. สถานีตำรวจนครบาลทองหล่อ | 02-381-8853 |

เอกสารที่ 2-11

ตัวอย่างเอกสารแผนการทำงานของโครงการ

เอกสารที่ 2-12

ตัวอย่างเอกสารประวัติการได้รับวัคซีนของพนักงาน